



STADIO DOSSENINA LODI

In merito alle problematiche rilevate nel corso del sopralluogo del 23 giugno u.s. che potrebbero causare situazioni di pericolo durante le partite di campionato di serie D, e verbalizzate nell'incontro del 28.07.2016 si precisa nello specifico quanto segue:

1) Lungo Viale Pavia e in Via Griffini è stata riscontrata la presenza di due campane di vetro. Si è chiesto pertanto di valutarne il temporaneo spostamento in occasione degli eventi specifici più a rischio.

E' stato dato preavviso alla cittadinanza dello spostamento e le stesse sono state poi rimosse in maniera permanente e riposizionate in luogo idoneo atto a garantire la pubblica sicurezza e il servizio alla cittadinanza, come di seguito specificato:

- la campana sita in Viale Pavia davanti allo stadio verrà eliminata, i residenti useranno quella in via sant'angelo, posta nelle immediate vicinanze.
- la campana sita in Viale Pavia davanti ABB verrà spostata in Via Fascetti
- la campana di Via Borgognone, 8 verrà spostata in via Spelta lato dx
(vedi foto n. 1-2-3)

2) Con riferimento all'ubicazione della "biglietteria" è stato rilevato, in sede di sopralluogo, una possibile commistione tra la tifoseria "locale" e quella "ospite". Si è chiesto di valutarne, per gli incontri sportivi a rischio, di effettuare la prevendita dei tagliandi tramite canale telematico oppure la loro vendita in Via Griffini presso l'ingresso secondario destinato ai tifosi ospiti.

I rappresentanti dell'ASD Cavenago Fanfulla hanno confermato la prevendita dei tagliandi tramite canale telematico.

3) E' stata rilevata la mancanza di un sistema di protezione alla base di alcune "torri di illuminazione" che ne impedisca l'accesso a persone non autorizzate.

Durante il sopralluogo è stato riscontrato che sono state applicate alla base di n. 2 torri di illuminazione dei cavetti di acciaio atti ad impedire l'accesso alle persone non autorizzate (vedi foto n. 4-6-9-11).

4) Il Sig. Emiliano Fabbri (Direttore Generale dell'ASD Cavenago Fanfulla), nel del sopralluogo del 23 giugno u.s. aveva paventato l'ipotesi che le "gradinate di Viale Pavia" fossero destinate alla tifoseria ospite. Sulla scorta di ciò è stata richiesta l'installazione di una cancellata longitudinale in ferro (in luogo di quella mobile già esistente) per impedire che le tifoserie vengano in contatto.

L'Arch. Manna (Vigili del Fuoco) ha suggerito l'installazione di una cancellata con resistenza alla spinta orizzontale di 150Kg/ml.

E' stato dato l'incarico per la realizzazione della cancellata alla T.B.T. snc carpenteria metallica, l'incarico stesso prevede:

- fornitura e posa in opera di barriera in ferro costituita da n. 1 cancello a due ante di mt.



3,50x2,20, n. 2 piantane in tubolare 2,00x2,00 mt, grigliato similare a quello esistente, n. 3 travi IPE da 120;

- taglio di pavimentazioni in conglomerato bituminoso con fresa a disco mt. 15,50;
- demolizione e rimozione della pavimentazione bituminosa per uno spessore di cm 10 compreso carico e trasporto alla pubbliche discariche. del materiale di risulta ;
- scavo parziale di fondazione in sezione effettiva eseguito a macchina compreso carico e trasporto alle pubbliche discariche del materiale di risulta;
- fornitura e posa di calcestruzzo per fondazioni gettato senza ausilio di casseri, ferro contabilizzato a parte, compreso inghisaggio dei montanti del cancello;
- fornitura e posa di acciaio per cemento armato secondo norma UNI 13670 compreso sfrido e legature in barre ad aderenza migliorata qualità B450C in ragione di 80kg /mc =kg290,40
- ripristino pavimentazione in conglomerato bituminoso (tout venant sp. cm. 10)
- presentazione pratica edilizia, comprensiva di deposito sismico, denuncia delle opere strutturali e prove di laboratorio
- collaudo.

Verrà comunicata in seguito la tempistica attinente la realizzazione dell'opera sopradescritta.

5) Il Comm. Capo Dr. Gaetano Signore ha chiesto di valutare l'installazione di una cancellata in ferro, in luogo della rete metallica già esistente, nel punto che separa gli spalti dalla tifoseria locale e gli spogliatoi .

Durante il sopralluogo effettuato in data 20.09.2016 è stato riscontrato che stata installata una cancellata in ferro, in luogo della rete metallica già esistente, nel punto che separa gli spalti dalla tifoseria locale e gli spogliatoi (vedi foto n. 18).

6) Al fine di evitare che la tifoseria locale possa lanciare oggetti all'interno dell'area spogliatoi, è stato chiesto di predisporre una paratia in ferro al lato della tribuna oppure l'estensione della copertura già esistente sull'area riservata agli spogliatoi.

Durante il sopralluogo effettuato in data 20.09.2016 è stato riscontrata la posa in opera di una rete a maglia molto fitta, posizionata, in continuità della copertura già esistente.

Rilevando che tale tipo di struttura, tra l'altro a maglia fitta, non sarebbe in grado di sopportare staticamente e dinamicamente carichi accidentali ulteriori, si è optato per non posizionare l'eventuale telo ignifugo, in quanto sia lo stesso graverebbe sulla maglia sottostante, ma soprattutto nel periodo invernale i carichi derivanti da eventuali precipitazioni nevose potrebbero essere fonte di potenziale rischio, non escluso il collasso stesso della struttura (vedi foto n. 20-21-22-23)

7) Per favorire l'ingresso e l'uscita dagli spogliatoi dei giocatori in caso di lancio di oggetti in campo si è chiesto di valutare la predisposizione di un tunnel mobile.

E' stato posizionato tunnel mobile per favorire l'ingresso e l'uscita dei giocatori dal campo agli spogliatoi (vedi foto n. 12-14-15-16-17-19).



8) Ai Rappresentanti dell'ASD Cavenago Fanfulla è stato chiesto di riservare una postazione in tribuna al personale delle Forze dell'Ordine in occasione dei servizi di ordine pubblico.

E' stata predisposta una postazione adiacente alla tribuna stampa, separata da quest'ultima mediante pennellatura in legno, dedicata esclusivamente agli operatori della Polizia scientifica. E' stato, inoltre, reso disponibile un ulteriore locale, adiacente all'ufficio segreteria, per eventuali briefing pre-partita delle Forze dell'Ordine.

Sono state eseguite, altresì, da parte dell'ASD Cavenago Fanfulla le seguenti opere:

- sistemazione di un seggiolino rotto;
- eliminazione, in quanto non utilizzati, di alcuni cavi elettrici;
- rimozione di tutti gli oggetti presenti all'interno dell'impianto che non sono utilizzati e non attinenti all'attività sportiva, quali strutture metalliche mobili;
- ripristino tegole sul muro di recinzione non fissate a regola d'arte
- controllo del corretto funzionamento dell'impianto fonico in caso di mancanza della corrente di rete attraverso l'utilizzo di un gruppo di continuità (vedi foto n. 13).

Per quanto riguarda il sistema di videosorveglianza, sentita la Questura nella persona dell'investigatore D'Agostino, secondo le esigenze di ordine e pubblica sicurezza, sono state installate n. 2 telecamere al di sopra della tribuna destinata ai tifosi locali.

Lodi 21.09.2016

L'Istruttore Tecnico
geom. Giuliana Pellegrino

Il Dirigente
ing. Giovanni Ligi

Foto n° 1



Foto n° 2



Foto n° 3

Foto n° 4



Foto n° 6

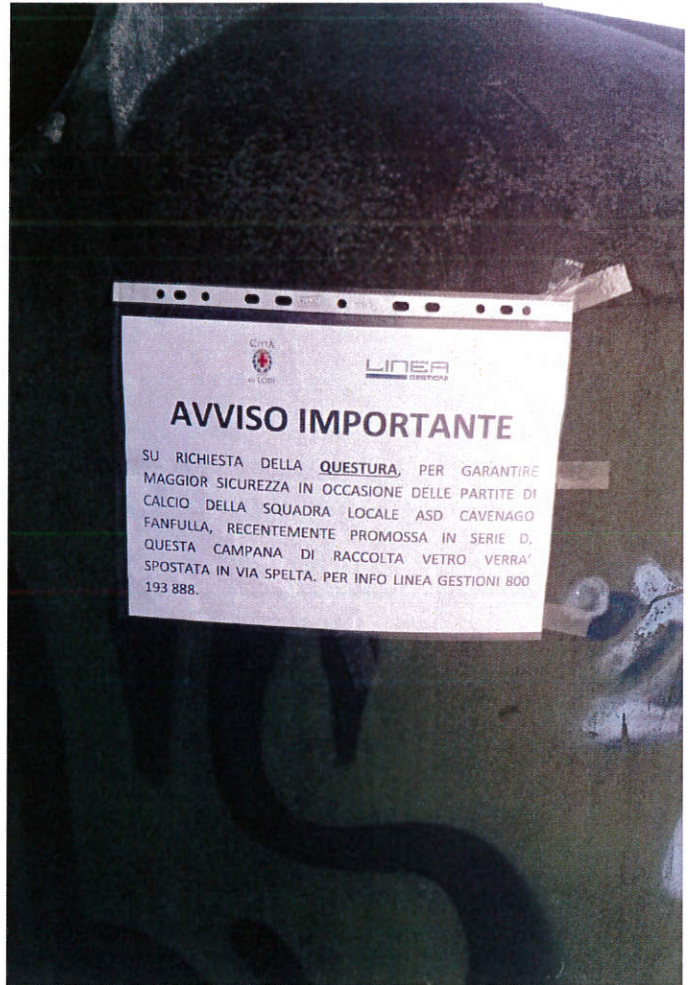

Foto n° 5

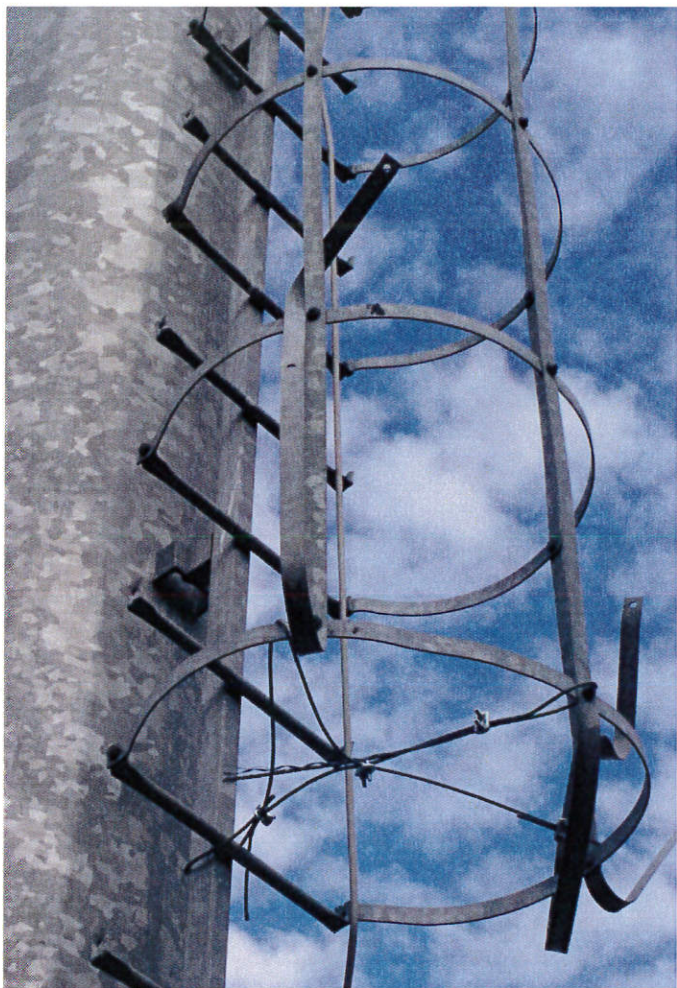

Foto n° 7



Foto n° 8



Foto n° 10



Foto n° 9



Foto n° 11



Foto nr 12

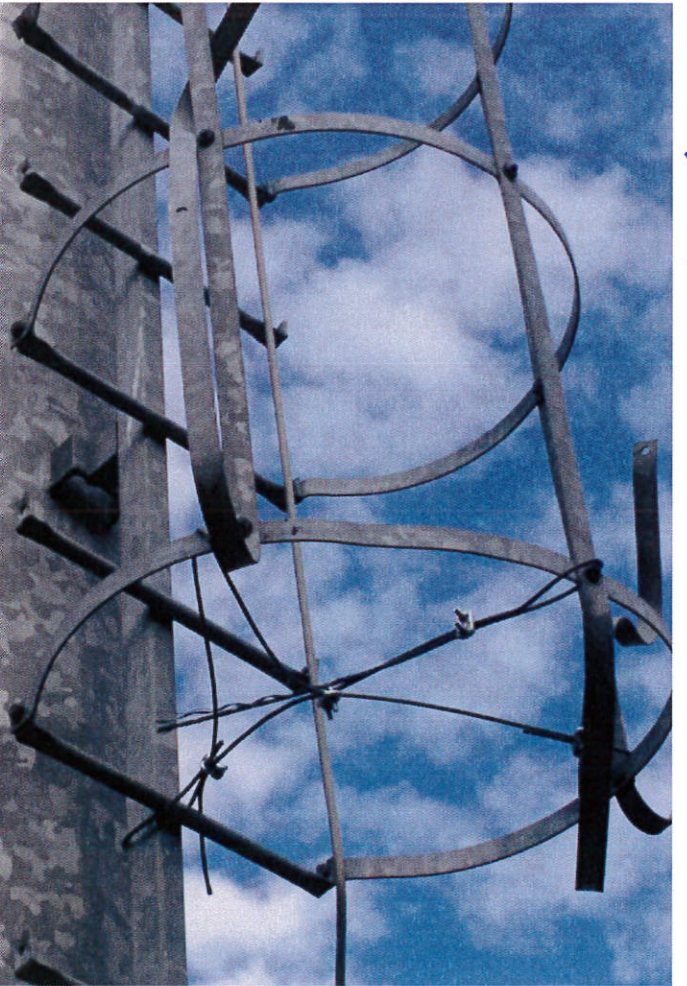

Foto nr 13



Foto nr 14



Foto nr 15



Foto n° 18



Foto n° 16



Foto n° 19



Foto n° 17



Foto nr 20



Foto nr 21



Foto nr 22

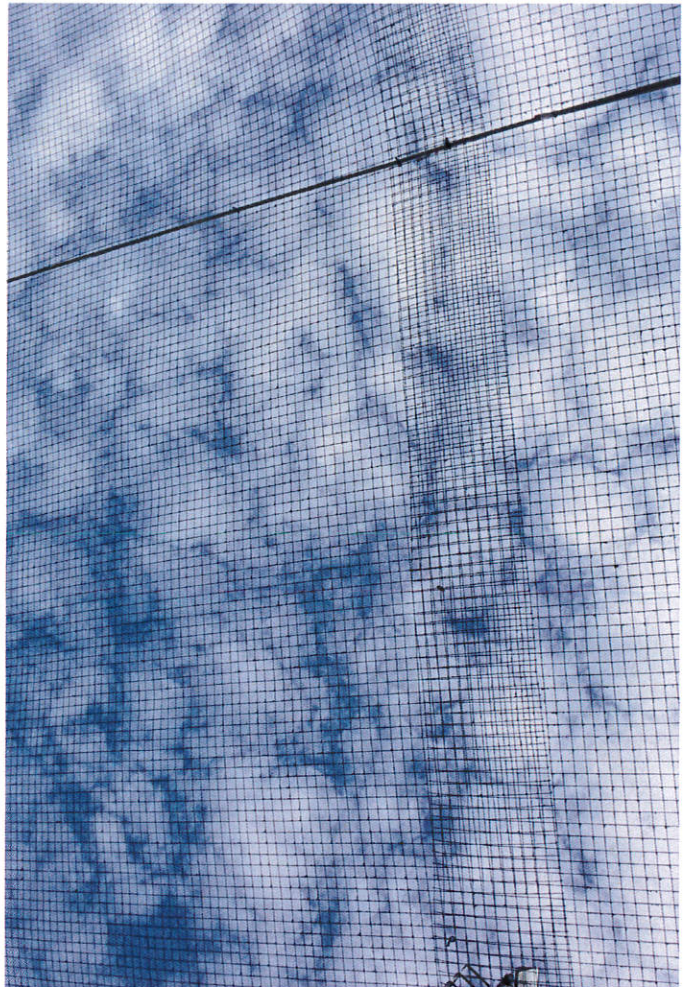

Foto nr 23

